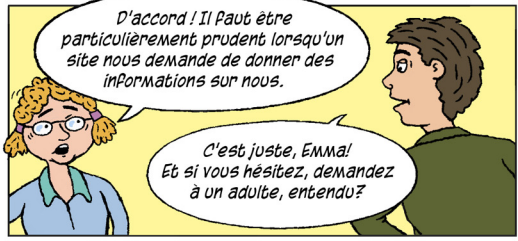
D'accord ! Il faut être particulièrement prudent lorsqu'un site nous demande de donner des informations sur nous.
C'est juste, Emma! Et si vous hésitez, demandez à un adulte, entendu?

Et que voulez-vous faire, au juste, avec cette liste?
Euh... un de nos camarades de classe habite dans cette maison, mais nous avions oublié son nom e famille... Salut, papa!

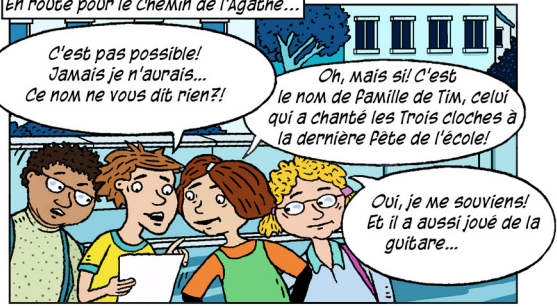
En route pour le Chemin de l'Agathe...
C'est pas possible! Jamais je n'aurais... Ce nom ne vous dit rien?!
Oh, mais si! C'est le nom de famille de Tim, celui qui a chanté les Trois cloches à la dernière fête de l'école!
Oui, je me souviens! Et il a aussi joué de la guitare...

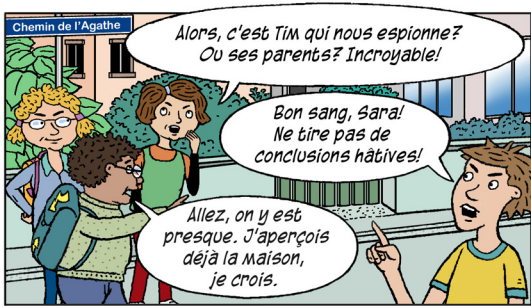
Chemin de l'Agathe
Alors, c'est Tim qui nous espionne? Ou ses parents? Incroyable!
Bon sang, Sara! Ne tire pas de conclusions hâtives!
Allez, on y est presque. J'aperçois déjà la maison, je crois.

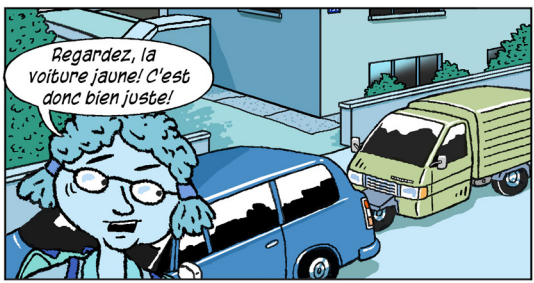
Regardez, la voiture jaune! C'est donc bien juste!

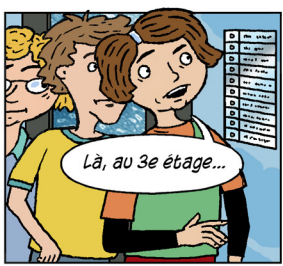
Là, au 3e étage...

Qu'est-ce qu'on fait maintenant? Je sonne?

Vous venez voir Tim?

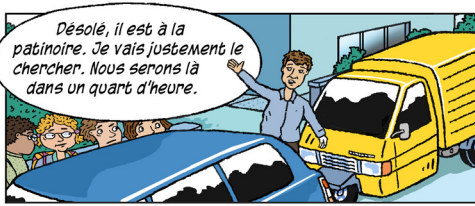
Désolé, il est à la patinoire. Je vais justement le chercher. Nous serons là dans un quart d'heure.

Vous pouvez venir avec moi si vous voulez. Ce sera un peu serré, mais ça ira si deux d'entre vous viennent à l'avant et deux à l'arrière...

Non, merci!
Vous avez raison: il ne faut jamais monter dans la voiture d'un inconnu.

Dis-moi, tu n'aurais pas manqué de te faire écraser ce matin?
Oui, c'est bien moi.
Euh... c'est aussi pour ça que nous sommes ici: on voulait vous remercier d'avoir klaxonné pour avertir Emma.
Pas besoin de me remercier: c'était normal, les enfants. Bon, je dois y aller. À bientôt!

...au père de Tim
Oh là là, nous avions tout faux! La voiture jaune n'appartient pas à un espion, mais...

Et c'est parce qu'il amène Tim à l'école que nous voyons souvent la voiture.
C'est donc une voiture tout à fait normale, ni bonne ni mauvaise?!
Eh oui! Mais nous avons quand même bien fait de nous méfier...
...et de tirer l'affaire au clair!